



UNIVERSIDADE ESTADUAL DO PIAUÍ - UESPI

RELATÓRIO DE GESTÃO CONSOLIDADO 2022

*TERESINA/PI
FEVEREIRO/2023*



RELATÓRIO DE GESTÃO CONSOLIDADO ***2022***

*Relatório de Gestão Consolidado do exercício de 2022
apresentado ao órgão Tribunal de Contas do Estado do
Piauí - TCE, elaborado de acordo com a Instrução
Normativa N°01/2022-TCE, de 31 de março de 2022.*





DIRIGENTES DA ADMINISTRAÇÃO SUPERIOR

Prof. Dr. Evandro Alberto de Sousa

REITOR

Prof. Dr. Jesus Antônio de Carvalho Abreu

VICE-REITOR

Prof^a Dra. Mônica Maria Feitosa Braga Gentil

PRÓ-REITORA DE ENSINO DE GRADUAÇÃO

Prof^a Dra. Josiane Silva Araújo

PRÓ-REITORA ADJUNTA DE ENSINO DE GRADUAÇÃO

Prof. Dr. Raurys Alencar de Oliveira

PRÓ-REITOR DE PESQUISA E PÓS-GRADUAÇÃO

Prof^a Dra. Ivoneide Pereira de Alencar

PRÓ-REITORA DE EXTENSÃO E SERVIÇOS

Prof. Ms. Lucídio Beserra Primo

PRÓ-REITOR DE PLANEJAMENTO E FINANÇAS

Prof^a Ma. Joseane de Carvalho Leão

PRÓ-REITORA ADJUNTA DE PLANEJAMENTO E FINANÇAS

Prof^a Dra. Fábiana de Kássia Mendes Viana Buenos Aires

PRÓ-REITORA DE ADMINISTRAÇÃO

Prof^a Ma. Rosineide Candeia de Araújo

PRÓ-REITORA ADJUNTA DE ADMINISTRAÇÃO



Mensagem do Reitor

A Universidade Estadual do Piauí (UESPI) funciona como Instituição de Ensino Superior desde 1985 e foi criada inicialmente utilizando a denominação de Centro de Ensino Superior do Piauí – CESP. Durante os 09 (nove) anos iniciais, permaneceu na condição de Instituição autorizada formar recursos humano sem nível superior, mas somente em 1993, através de Decreto Federal, publicado no dia 25 de fevereiro daquele ano, a UESPI passou à condição de Universidade. Desde então, sediada na cidade de Teresina – Piauí e com a denominação de Campus Pirajá, vem funcionando na modalidade multicampi. A UESPI é mantida pela Fundação Universidade Estadual do Piauí - FUESPI, que sucedeu a antiga Fundação de Apoio ao Desenvolvimento do Piauí - FADEP. A UESPI tem como foco primordial a construção e a disseminação do conhecimento. Neste intento, vem atuando em prol da competência acadêmica e do compromisso social, buscando respostas para questões que afetam a realidade da sociedade piauiense por meio do reforço do tripé Ensino, Pesquisa e Extensão. Conforme o seu Plano de Desenvolvimento Institucional – PDI, com vigência até 2026.

Em 2022, entregamos o Campus Novo de Oeiras (Campus Possidônio Queiroz), inaugurado em 23/01/2022, também foram efetuados esforços no sentido de reforçar a modernização tecnológica dos Campi. Dessa forma, fizemos a aquisição de equipamentos de informática para o Data Center da Universidade Estadual do Piauí e Implantação e customização do sistema SIGAA para gerenciamento e manutenção dos sistemas acadêmicos e administrativos desta IES. O ano de 2022 for marcado pelo retorno das atividades acadêmicas de forma plena na modalidade presencial, fato importante após dificuldades enfrentadas durante o período de ápice da pandemia da COVID 19.

Reforçamos nossa missão de "formar profissionais competentes e éticos, detentores de uma visão crítica, reflexiva e humanística acerca da sociedade a que pertencem, a fim de promover uma melhoria da qualidade de vida das pessoas, no âmbito estadual e nacional. E permanecemos atentos às questões mais urgentes do Estado, a UESPI vem empreendendo esforços para ser uma universidade de referência na formação e capacitação de recursos humanos aptos a promover as transformações necessárias ao desenvolvimento do Piauí e do Brasil, contribuindo para o incremento dos indicadores de desenvolvimento humano.

Prof. Dr. Evandro Alberto de Sousa – REITOR



SUMÁRIO

1. Quem Somos (Universidade Estadual do Piauí)?	6
MISSÃO	6
VISÃO	6
PRINCÍPIOS	6
2. O que a Universidade Estadual do Piauí–UESPI faz, conforme Estatuto.	7
3. Estrutura Organizacional e Governança	8
4. Sobre a composição da Administração Superior	10
4.1- Principais normas de funcionamento	10
5. Metas Globais ou objetivos estratégicos da UESPI	11
6. Políticas de Ensino de Graduação	12
7. PRINCIPAIS ENTREGAS NA ÁREA DE ENSINO DE GRADUAÇÃO EM 2022	14
7.1- MATRICULADOS POR REGIME EM 2022	14
7.2- DIPLOMADOS POR REGIME EM 2022	14
8. Políticas de Ensino de Pós-Graduação e Pesquisa	15
8.1- PRINCIPAIS ENTREGAS NA ÁREA DE ENSINO DE PÓS GRADUAÇÃO EM 2022	15
8.1.1- PÓS GRADUAÇÃO	15
8.1.2- Convênios de Cooperação Interinstitucional de Programas a nível de Doutorado;	15
8.1.3- Programas Especialização <i>Lato sensu</i> :	16
9. PESQUISA	16
10. Políticas de Extensão e Assuntos Estudantis e Comunitários	17
11. Políticas de Gestão	18
12. INFRA-ESTRUTURA	18
13. Projetos de Engenharia/Projetos Básicos Prontos (Elaborados em 2022)	19
14. AQUISIÇÃO DE EQUIPAMENTOS	20
15. Fotos das Entregas dos Materiais/ Equipamentos:	21
16. RECURSOS HUMANOS	22
16.1 - QUADRO ATUAL DE VAGAS DOS DOCENTES DA UESPI	22
16.2 - QUADRO DE PESSOAL – ADMINISTRATIVO	23
16.3 - QUADRO DE PESSOAL – PROFESSORES SUBSTITUTOS	23
17. COMUNICAÇÃO, ENGAJAMENTO E RELACIONAMENTO	24
18. Gestão Financeira e de Planejamento	25
RESPONSÁVEIS/ GESTORES DA UNIVERSIDADE ESTADUAL DO PIAUÍ	27



1. Quem Somos (Universidade Estadual do Piauí)?

MISSÃO

Formar profissionais de excelência, por meio de atividades inclusivas que envolvam ensino, pesquisa e extensão, dotados de uma visão crítica, reflexiva e humanística, capazes de transformar a si mesmos e a sociedade, por meio de ações inovadoras que agreguem conhecimento, tecnologia e sustentabilidade, contribuindo para o desenvolvimento educacional, cultural, econômico e social nos seus contextos de atuação.

VISÃO

A UESPI tem como visão ser referência como instituição superior de excelência e na formação acadêmica de recursos humanos qualificados, que sejam aptos e independentes, possibilitando as transformações necessárias para o desenvolvimento educacional, científico e tecnológico do estado do Piauí e do Brasil, contribuindo significativamente para melhoria dos indicadores sociais, qualidade de vida e de sustentabilidade, para redução das desigualdades.

PRINCÍPIOS

Na busca de resultados mais efetivos e competitivos, a UESPI assume o compromisso de realizar uma gestão participativa e pautada nos princípios constitucionais da administração pública. Além desses, a Universidade tem os seguintes princípios institucionais, conforme preconiza seu Estatuto.

- I** - Autonomia didático-científica, administrativa e de gestão financeira patrimonial;
- II** - Existência de hierarquia de valores, consubstanciada no princípio do mérito acadêmico e profissional internacionalmente aceito;
- III**- Indissociabilidade entre ensino, pesquisa e extensão, assegurado seu compromisso social;
- IV** - Gestão democrática e colegiada;
- V** - Pluralismo de ideias e de concepções pedagógicas;
- VI**- Compromisso com o desenvolvimento da Ciência, Tecnologia, Inovação e da Cultura.



2. O que a Universidade Estadual do Piauí–UESPI faz, conforme Estatuto.

- Promover o Ensino, a Pesquisa e a Extensão, integrados na formação técnico-profissional e na produção científica, tecnológica, filosófica, artística e cultural;
- Participar na elaboração da Política de Desenvolvimento do Estado do Piauí, realizando estudos sistematizados da sua realidade;
- Manter intercâmbio cultural e científico com Instituições congêneres, nacionais e internacionais, com vistas à universalidade de sua missão.
- Promover sua interiorização, de modo racional, atendendo aos anseios e necessidades locais regionais, respeitadas suas condições socioeconômicas e culturais;
- Prestar serviços à comunidade, como atividade indissociável do ensino, da pesquisa e da extensão;
- Formar profissionais nas diferentes áreas do conhecimento, atentando para a formação de professores da Educação Básica;
- Desenvolver projetos de Educação Continuada;
- Educar para a cidadania, estimulando a atuação coletiva;
- Propiciar condições para transformação da realidade, visando à justiça e à equidade social.



3. Estrutura Organizacional e Governança

ESTRUTURA ORGANIZACIONAL GOVERNANÇA

REITOR



EVANDRO ALBERTO DE SOUSA

VICE REITOR



JESUS ANTÔNIO DE CARVALHO ABREU

PRO REITORES(AS)



FÁBLIDA KASSIA
PRAD



IVONEIDE PEREIRA
PREX



LUCÍDIO BESERRA
PROPLAN



RAURIYS ALENCAR
PROP



MÔNICA GENTIL
PREG

PRO REITORES(AS) ADJUNTAS



JOSEANE DE CARVALHO
PROPLAN



ROSINEIDE CANDEIA
PRAD



JOSIANE SILVA
PREG



3.1 ORGANOGRAMA ORGANIZACIONAL

Figura 1 - Estrutura Organizacional da UESPI

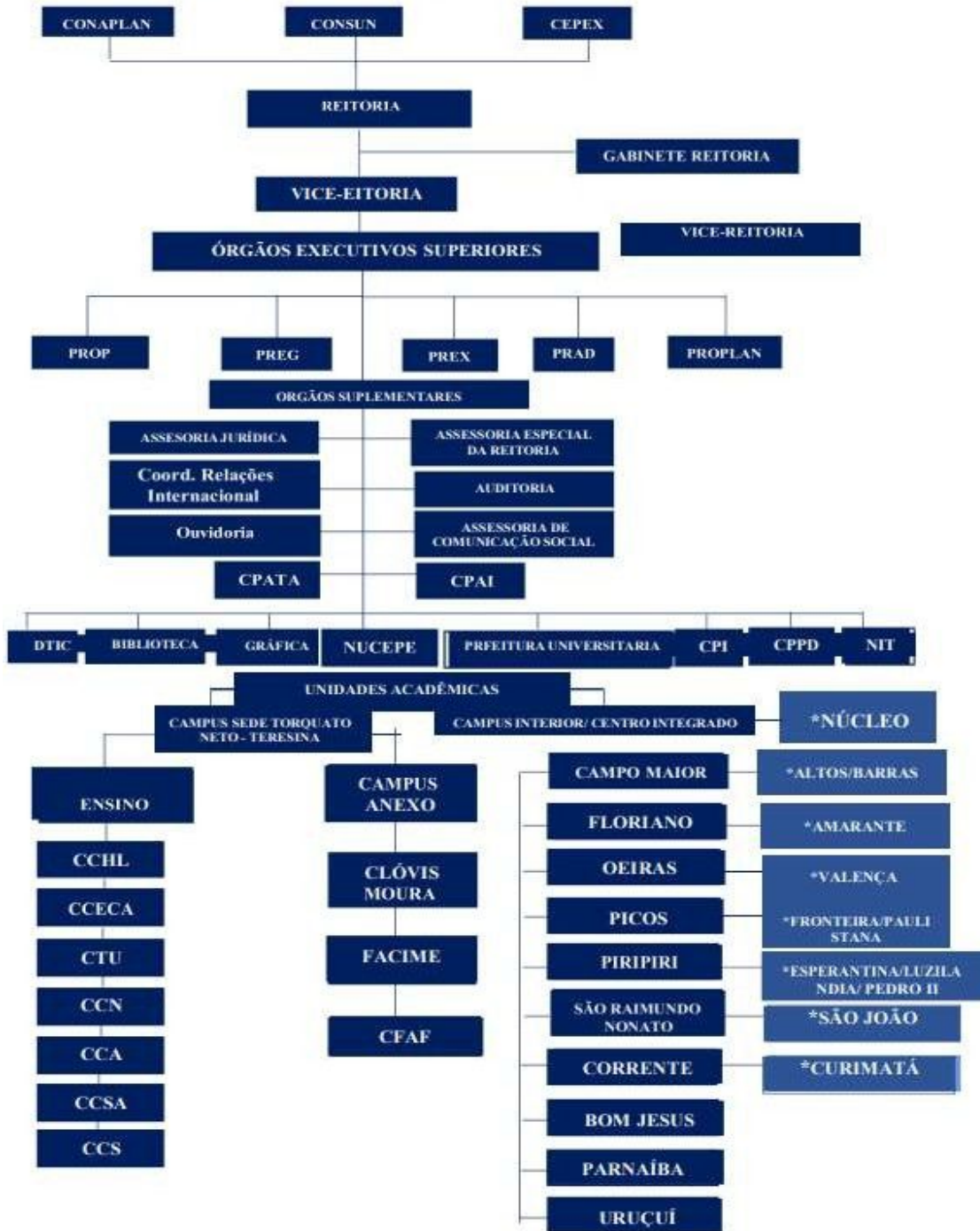

Legenda: () os núcleos estão em processo de transição de propriedade para o governo do Estado.*



4. Sobre a composição da Administração Superior

A UESPI tem como foco primordial a construção e a disseminação do conhecimento, e vem atuando em prol da competência acadêmica e do compromisso social, buscando respostas para questões que afetam a realidade e o desenvolvimento da sociedade piauiense por meio do reforço do tripé Ensino, Pesquisa e Extensão, conforme o art.º 51 do Estatuto da Universidade Estadual do Piauí, a estrutura da administração superior compreende :

I. Órgão máximo de deliberação superior: Conselho Universitário, integrado pelo Conselho de Administração e Planejamento e pelo Conselho de Ensino, Pesquisa e Extensão.

II. Órgãos Executivos Superiores:

a) Reitoria;

b) Vice-Reitoria;

c) Pró-Reitorias:

1) Pró-Reitoria de Ensino e Graduação;

2) Pró-Reitoria de Pesquisa e Pós-Graduação;

3) Pró-Reitoria de Extensão, Assuntos Estudantis e Comunitários;

4) Pró-Reitoria de Administração e Recursos Humanos;

5) Pró-Reitoria de Planejamento e Finanças;

III. Órgãos Executivos Suplementares.

4.1- Principais normas de funcionamento

- Plano de Desenvolvimento Institucional 2022-2026, disponível no link a seguir:
<https://editora.uespi.br/index.php/editora/catalog/book/119>
- Lei 9.394/1996 que Estabelece as diretrizes e base da Educação Nacional
- Lei nº 10861, de 14/04/2004, que estabelece o sistema de Avaliação do Ensino Superior- SINAES;
- Decreto 5.773/ 2006 que trata da Regulação, Supervisão e Avaliação da Educação Superior
- Estatuto da UESPI e Regimento da UESPI.
- O Plano Nacional de Educação 2014 /2024. PNE;
- Resoluções do Conselho de Ensino, Pesquisa e Extensão.



5. Metas Globais ou objetivos estratégicos da UESPI

As metas globais para o PDI 2022 – 2026 foram definidas com base nos principais destaques ressaltados pela comunidade acadêmica nas reuniões e consultas via sistema de elaboração do PDI, voltados à necessidade de avançarmos nas dimensões de gestão acadêmica e administrativa, melhor avaliação institucional das atividades de Ensino, Pesquisa e Extensão, bem como avanço nas políticas de Assistência Estudantil e melhoria das instalações físicas e estruturais para os próximos anos.

META 1 – Fortalecimento da cultura de gestão financeira da UESPI, perseguindo a lógica da participação, da corresponsabilidade e discussão para alcançar autonomia financeira que permita o cumprimento das atividades fins estabelecidos nos documentos institucionais de planejamento, Plano Plurianual (PPA) e Plano de Desenvolvimento Institucional (PDI).

META 2 – Fortalecer e aprimorar um modelo de gestão participativa, integrado e eficiente que conduza à eficácia das ações de gestão.

META 3 – Fortalecer o engajamento da comunidade acadêmica, por ações de transformação local, regional e global capazes de contribuir para a melhoria de sustentabilidade, bem-estar, cidadania e qualidade de vida a todos e a todas.

META 4 – Elevar os conceitos de avaliação dos cursos de graduação no ENADE, de forma que o percentual de cursos com conceito 4 ou 5, ultrapasse os 35% em 2024, atingindo 45% em 2026, bem como que os demais cursos obtenham, no mínimo, o conceito 3.

META 5 – Fortalecer as políticas de Responsabilidade Social, de inclusão, de acessibilidade, de atividades culturais, de produção artística, de sustentabilidade e de respeito à diversidade.

META 6 – Expandir as atividades de pesquisa nas diversas áreas, considerando o caráter multidisciplinar e as demandas e potencialidades dos Territórios de Desenvolvimento.

META 7 - Expandir, democratizar e qualificar a oferta de graduação, pós-graduação e extensão no Estado do Piauí de modo integrado às potencialidades e às demandas dos Territórios de Desenvolvimento, fortalecendo o tripé ensino-pesquisa-extensão.

META 8 – Coordenar, dirigir e executar as atividades administrativas com ênfase naquelas relacionadas à infraestrutura de pessoal, material, transporte, vigilância, obras e conservação do patrimônio visando a melhorias do desempenho das atividades acadêmicas;

META 9 – Consolidar e ampliar a qualidade do corpo docente, através da qualificação acadêmica ao nível de Doutorado e Pós-doutorado:

META 10 – Implementar ações no âmbito da Política de Inovação, visando disseminar a cultura de inovação e empreendedorismo, com atenção especial à interação entre a pesquisa e a extensão e às demandas da sociedade e dos setores produtivos.



6. Políticas de Ensino de Graduação

A coordenação das Políticas de Ensino de Graduação é desenvolvida pela PREG, órgão executivo da Administração Superior da Universidade, que trata dos assuntos referentes à organização acadêmica do ensino de graduação. Dentre suas funções incluem-se, organizar a estrutura pedagógica dos cursos de graduação e planejar atividades de ensino de graduação; propor a criação de cursos de graduação, com foco em estudos prévios de viabilidade no quase refere às necessidades regionais.

A Universidade Estadual do Piauí é uma instituição pública de Ensino Superior multicampi sediada no Estado do Piauí, sendo este dividido em quatro mesorregiões com 224 municípios, tendo a terceira maior área do Nordeste brasileiro e a décima primeira maior do Brasil. Seu território corresponde a 2,95% da extensão territorial do país (IBGE, 2021). A presença da UESPI ofertando cursos de graduação está distribuída conforme informações e mapas a seguir:

UESPI PRESENCIAL

- 11 Campi
- 104 cursos
- 14.230 alunos
- 926 docentes efetivos
- 88 auxiliares
- 350 assistentes
- 418adjuntos
- 70 associados
- 258 substitutos





Governo Estadual do Piauí Universidade Estadual do Piauí - UESPI



UESPI – UAB

- 29 Polos
 - 5 cursos
 - 789 alunos
- Recursos Capes

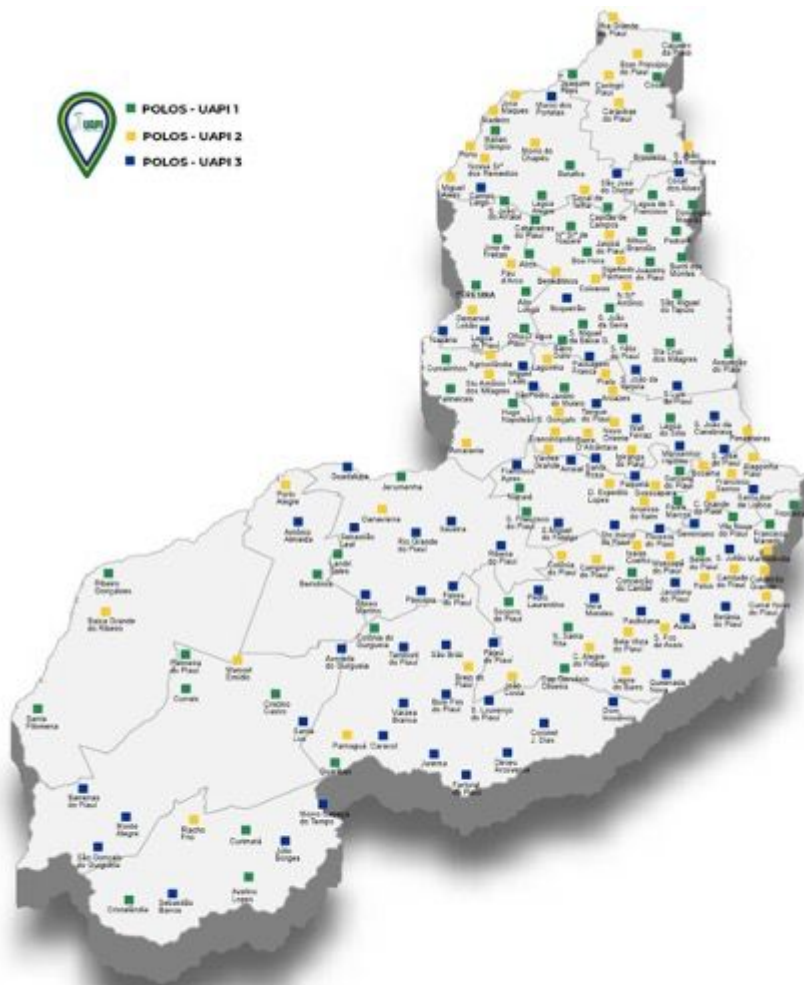

UESPI – UAPI

- 183 Polos
 - 1 curso -Administração
 - 7.269 alunos
- Recursos FECOP



7. PRINCIPAIS ENTREGAS NA ÁREA DE ENSINO DE GRADUAÇÃO EM 2022

7.1- MATRICULADOS POR REGIME EM 2022

REGIME	MATRICULADOS
Educação a Distância	6678
Especialização	75
Mestrado	324
Regime Especial	36
Regime Presencial Especial (PARFOR)	491
Regime Presencial Especial (PRIL)	383
Regime Regular	12277
Residência	75
TODOS OS REGIMES	20339

7.2- DIPLOMADOS POR REGIME EM 2022

REGIME	MATRICULADOS
Educação a Distância	230
Instituto de Educação	3
Regime Especial	55
Regime Presencial Especial (PARFOR)	59
Regime Regular	2340
Regime Sequencial	10
TODOS OS REGIMES	2697

- Uma Chamada Regular do SISU, Período 2022.
- Cinco Chamadas da lista de espera do SISU, período 2022.1
- 220 Reintegrações de Curso, período 2022.1
- Em média 480 Colações de Grau
- Emissões de 36 Láureas Acadêmicas.
- Edital de Remoção para docentes (2022)



8. Políticas de Ensino de Pós-Graduação e Pesquisa

A Pró-Reitoria de Pesquisa e Pós-Graduação (PROP), designada segundo o Regimento desta Instituição, tem como escopo estimular, promover, supervisionar e coordenar a pesquisa, o ensino de Pós-Graduação e outras atividades Institucionais que remetam à Ciência, Tecnologia, Inovação e a propriedade intelectual na Instituição.

Dentre seus objetivos estão o desenvolvimento e consolidação da ciência, tecnologia e inovação no Estado do Piauí, com a promoção de estímulos para a construção de conhecimento científico e tecnológico de qualidade pela Instituição. Para atingir esse fim, labora com o apoio de duas Diretorias de Departamento: a de Pesquisa e da Pós-Graduação e no ano de 2022 a estrutura se configurou conforme informações a seguir:

8.1- PRINCIPAIS ENTREGAS NA ÁREA DE ENSINO DE PÓS GRADUAÇÃO EM 2022

8.1.1- PÓS GRADUAÇÃO

OFERTA DE MESTRADO UESPI EM 2022	
Mestrado Acadêmico	Mestrado Profissional em Rede
Química	Letras
Letras	Biologia
Sociedade e Cultura (2020)	Saúde Animal e Humana
	Matemática
	História (aprovado em 2019)
	Física (aprovado em 2022)
	Educação física (aprovado em 2022)

Fonte: PROP 2023

8.1.2- Convênios de Cooperação Interinstitucional de Programas a nível de Doutorado:

COOPERAÇÃO INTERINSTITUCIONAL A NÍVEL DE DOUTORADO
UESPI/USP: Linguística (2019) (01 Turma/Em andamento/R\$ 245.225,00). Em seu 3º Termo aditivo o valor ficou em R\$ 222.639,23;
UESPI/UFPI: Enfermagem (2019) (01 Turma/Em andamento/ R\$ 60.000,00 – UESPI)

FONTE: PROP 2023



8.1.3- Programas Especialização *Lato sensu*:

PROGRAMAS ESPECIALIZAÇÃO <i>LATO SENSU</i>	
TIPOS	QUANTIDADE
Residências médicas	12 programas
Residências multiprofissionais	02 programas
Especialização	12 programas
Convênio AEFAPI/UESPI - Esp. Pedagogia da Alternância na Educação do Campo	01 Turma Em andamento Sem previsão
Convênio PM-PI/UESPI – Esp. em Gestão de Segurança Pública	01 Turma Em andamento R\$ 254.880,00
Convênio MPBIOTEC/UECE/UESPI	04 Turmas/Concluído Sem previsão
Convênio PREFEITURA DE BENEDITINOSPI/UESPI - ESP. GESTÃO ESCOLAR	01 Turma/Concluído R\$ 46.800,00

Fonte: PROP/2023

9. PESQUISA

A PROP realiza anualmente o Simpósio de Produção Científica - SPC da UESPI e Seminário de Iniciação Científica - SIC, evento registrado no calendário acadêmico da instituição e que conta com a participação de todas as áreas de pesquisa da Instituição, permitindo a intensa divulgação das pesquisas que são realizadas pelos docentes e discentes. Os trabalhos apresentados no Simpósio e no Seminário resultam em uma publicação digital na forma de livro de resumos (Anais). Além disso, fomenta a participação de técnicos, discentes e docentes em eventos científicos e/ou tecnológicos regionais, nacionais e internacionais.

Em 2022 foram realizados os seguintes eventos:

- Simpósio de Produção Científica (edições XX a XXIII)
- Seminário de Iniciação Científica edições XIX a XII)
- Seminário de Inovação Tecnológica (início 2022)

A Diretoria do Departamento de Pesquisa tem como escopo alcançar os seguintes objetivos, incentivar pesquisas em todas as áreas e níveis; Impulsionar o aprimoramento e a consolidação de infraestruturas de pesquisa; Estimular a pesquisa e o desenvolvimento voltados para a inovação e para o empreendedorismo, dentre outras missões para estimular a produção do conhecimento científico, cultural e a inovação tecnológica; No ano de 2022 foram destinadas bolsas para pesquisa conforme distribuição a seguir:

Bolsas Pibic Pibit:	
TIPOS	QUANTIDADE
a) CNPq	76
b) UESPI	130
c) FAPEPI	25 (implantadas em 2022)



10. Políticas de Extensão e Assuntos Estudantis e Comunitários

A Extensão Universitária, sob o princípio constitucional da indissociabilidade entre ensino, pesquisa e extensão, é um processo interdisciplinar, educativo, cultural, científico, ambiental e político que promove a interação transformadora entre a universidade e outros setores da sociedade. Considerando que a Extensão Universitária é uma das funções sociais da universidade, que tem por objetivo promover o desenvolvimento social, fomentando Programas e Projetos de Extensão que considerem os saberes e fazeres populares e garantir valores democráticos de igualdade de direitos, respeito à pessoa e sustentabilidade ambiental e social, pautando ações vinculadas aos objetivos de Desenvolvendo Sustentável que protagoniza uma agenda inclusiva, a Pró-Reitoria de Extensão, Assuntos Estudantis e Comunitários – PREX da Universidade Estadual do Piauí, órgão executivo da Administração Superior é responsável pela implementação de Políticas Institucionais de Extensão, de Interação Social e Cultural, de Integração e Promoção dos discentes, docentes, demais servidores e a comunidade em geral, visando o desenvolvimento da sociedade. Atualmente está organizada em três Departamentos, Departamento de Programas e Projetos de Extensão – DPPE, Departamento de Assuntos Estudantis e Comunitários– DAEC e Departamento de Línguas – DL.

BOLSAS E AUXÍLIOS – DAEC		
PROGRAMA	QUANTIDADE	VALOR DA BOLSA
APOIO PEDAGÓGICO	07	R\$400
AUXÍLIO ALIMENTAÇÃO	2.006	R\$200
AUXÍLIO MORADIA	343	R\$200
BOLSA TRABALHO	303	R\$ 400,00
ESTÁGIO EXTRACURRICULAR	100	R\$1.023,60

BOLSAS - DPPE		
PROGRAMA	QUANTIDADE	VALOR DA BOLSA
CORAL DA UESPI	32	01 R\$ 1.100,00 01 R\$ 550,00 30 R\$ 400,00
CANTO CORAL NUTI/UNATI	02	01 R\$ 1.100,00 01 R\$ 550,00
CORPO DE DANÇA DA UESPI	11	R\$ 400,00
CORPO DE DANÇA PICOS	12	01 R\$ 550,00 11 R\$ 400,00
TEATRO DA UESPI	16	01 R\$ 1.100,00 01 R\$ 550,00 14 R\$ 400,00
PIBEU	70	R\$ 400,00



11. Políticas de Gestão

A Pró-Reitoria de Administração (PRAD), órgão executivo da administração superior, tem a missão de definir as políticas, programas e estratégias que visam assegurar as condições para o adequado funcionamento das atividades administrativas e acadêmicas da Universidade Estadual do Piauí (UESPI), atuando por meio da execução das ações de planejamento, gerência, fiscalização e operação dos serviços de logística, infraestrutura e recursos humanos.

Dentre principais atribuições da PRAD estão a gestão da aquisição de materiais e equipamentos, contratação de serviços, vigilância de bens móveis e imóveis, licitações e comunicações administrativas, visando apoiar e suprir os centros e campus universitários de infraestrutura física, recursos humanos, controle do patrimônio, materiais necessários à consecução das atividades de ensino, pesquisa e extensão da UESPI.

12. INFRA-ESTRUTURA

Ao longo do ano de 2022, foram realizadas algumas melhorias na infraestrutura da Universidade Estadual do Piauí, das quais destacamos a conclusão da Construção do Campus Possidônio Queiroz, em Oeiras. A obra do novo Campus da Uespi de Oeiras-PI que contou com recursos do tesouro Estadual e Operação de crédito interna foi concluída e inaugurada em março de 2022.



Além disso, conforme o quadro a seguir, indicamos os projetos de engenharia que foram concluídos para execução de acordo com a disponibilidade orçamentária e captação de recursos através de emendas parlamentares junto ao governo federal.



13. Projetos de Engenharia/Projetos Básicos Prontos (Elaborados em 2022)

ITEM	OBRAS(CAMPUS)	FINALIDADE	VALOR
1	Picos	Construção de Blocos de Salas de Aula e Áreas de Vivência.	R\$ 3.466.576,61
2	Corrente	Substituição de Piso, Pintura, Forro e Construção de Áreas de Vivência	R\$ 1.435.768,07
3	Clóvis Moura	Ampliar os Espaços Físicos do Campus.	R\$ 1.935.700,82
4	Floriano	Reformar e Ampliar os Espaços Físicos do Campus	R\$ 4.003.726,03
5	Uruçuí	Reformar e Ampliar os Espaços Físicos do Campus	R\$ 1.729.882,32
6	Bom Jesus	Reformar e Ampliar os Espaços Físicos do Campus	R\$ 2.909.652,64
7	Campo Maior	Reformar e Ampliar os Espaços Físicos do Campus	R\$ 4.595.874,23
8	Piripiri	Reformar e Ampliar os Espaços Físicos do Campus	R\$ 3.481.537,77
9	São Raimundo Nonato	Reformar e Ampliar os Espaços Físicos do Campus	R\$ 3.316.226,09
10	Parnaíba	Reformar e Ampliar os Espaços Físicos do Campus	R\$ 3.125.055,42
11	Biblioteca Torquato Neto	Construir Biblioteca	R\$ 2.083.972,20
TOTAL			R\$ 32.083.972,20



14. AQUISIÇÃO DE EQUIPAMENTOS

- Municípios Contemplados: **Teresina, Corrente, Campo Maior, São Raimundo Nonato, Parnaíba, Floriano, Piripiri, Picos, Bom Jesus, Uruçuí.**

Foram adquiridos mobiliários, aparelho de ar condicionados e equipamentos de informática para modernização das instalações dos diversos campi da Universidade Estadual do Piauí – UESPI.

CAMPUS SOLICITANTE	MATERIAL	QUANTIDADE	VALOR EMPENHO
PARNAÍBA (FACOE)	Autoclave	1	R\$ 6.200,00
	Martelo	1	R\$ 6.328,00
	Serra de bancada	1	
PARNAÍBA	cabo, telhas	-	R\$ 46.813,21
	Ar condicionado 18000 btus	10	R\$ 26.500,00
	SPLIT	12	R\$ 41.640,44
NUCEPE	Detector de metais	150	R\$ 23.563,50
OEIRAS	Amplificador	1	R\$ 1.720,17
	Livros	70	R\$ 3.537,90
CORRENTE (ZOOTECNIA)	Colorímetro	4	R\$ 11.113,96
	Centrífuga	4	R\$ 6.452,52
	Estufa	10	R\$ 54.590,00
	Banho-maria	4	
CAMPO MAIOR	HD externo	5	R\$ 2.888,95
	Notebook	6	R\$ 54.529,50
	Impressora	5	
	Estabilizador	5	R\$ 2.791,00
TORQUATO NETO	Computador Intermediário	157	R\$ 1.080.160,00
	Caixa de emenda	50	R\$ 1.344.763,75
	Cabo fibra	100	
	Patch corda	1500	
	Fita de aço	400	
	Acoplador	4827	
	Fecho p/fita	100	
	Cto	400	
	Dio 46	20	
	Fusimac	10	
	Máquina de fusão	3	
	Onu	464	
	Nobreak	50	R\$ 2.294.300,00
	Computador	400	R\$ 27.900,00
	Mesa de som	15	
	Microfone	15	
	Rack	30	R\$ 110.284,80
Gravador digital	15	R\$ 50.000,00	
Patch painel 24 portas	200		



Governo Estadual do Piauí
Universidade Estadual do Piauí - UESPI



TORQUATO NETO	Estabilizador	182	R\$ 402.552,40
	Notebook	40	
	impressora	22	
	Câmera de vigilância	100	R\$ 31.233,00
	Hiperconvergência	4	R\$ 3.903.884,08
	Switch 28 portas	2	
	Hiperconvergente	1	
	Switch 48 portas	80	
	Switch 24 portas	200	
	Gbics 1.25gb	250	
	Servidor de rack	15	
TORQUATO NETO	Scanner tipo II	2	R\$ 7.500,00
	HD externo	5	R\$ 2.888,95
	Roteador	5	R\$ 7.338,85
	Nobreak	8	R\$ 8.432,00
	Computador	8	R\$ 55.040,00
	Notebook	2	R\$ 14.360,00
	impressora	5	R\$ 21.850,00
	Nobreak	4	R\$ 4.216,00
	Computador	13	R\$ 80.200,00
FLORIANO	Impressora	7	R\$ 30.590,00
	Notebook	5	R\$ 28.775,00

15. Fotos das Entregas dos Materiais/ Equipamentos:





16. RECURSOS HUMANOS

16.1 - QUADRO ATUAL DE VAGAS DOS DOCENTES DA UESPI

REGIME DE TRABALHO	CLASSE	QUANTIDADE LEI nº 6979/2017	QUANTIDADE PROVIDA	QUANTIDADE DE VAGA
D.E	AUXILIAR	6	4	2
	ASSISTENTE	320	183	137
	ADJUNTO	410	304	106
	ASSOCIADO	190	67	123
	TITULAR	30		30
T.I. 40H	AUXILAIR	165	72	93
	ASSISTENTE	250	154	96
	ADJUNTO	150	101	49
	ASSOCIADO	20	3	17
T.P. 20H	AUXILIAR	38	10	28
	ASSISTENTE	100	13	87
	ADJUNTO	20	11	9
TOTAL GERAL		1699	922	777



16.2 - QUADRO DE PESSOAL – ADMINISTRATIVO

Quantitativo de servidores técnicos efetivos	
308	
Quantitativo de prestadores de serviço folha 144	
98	
Quantitativo de servidores técnicos efetivos à disposição de outros órgãos	
21	
Quantitativo de professores SEDUC cedidos amparados pela Lei nº 5780/2022	25
Quantitativo de professores SEDUC cedidos para UESPI	19
Quantitativo de servidores da ENGERPI à disposição da UESPI	7
Quantitativo de servidores da SESAPI à disposição da UESPI	1
Quantitativo de servidores da METRÔ à disposição da UESPI	1
TOTAL GERAL	480

- Necessidade de ampliação do quadro;
- Previsão de realização de concurso 2023;
- Projeto de lei -Alteração do Plano de cargos, carreiras e salários;

16.3 - QUADRO DE PESSOAL – PROFESSORES SUBSTITUTOS





QUANTITATIVO PROFESSORES SUBSTITUTOS			
TITULAÇÃO	RT - 20H	RT - 40H	TOTAL
ESPECIALISTA	52	98	150
MESTRE	17	66	83
DOUTOR	0	11	11
PARCIAL	69	175	244
TOTAL	244		

- Necessidade de manutenção do quantitativo - afastamentos legais (doença, qualificação profissional, cargos administrativos).



17. COMUNICAÇÃO, ENGAJAMENTO E RELACIONAMENTO

A assessoria de comunicação da Universidade Estadual do Piauí tem desenvolvido um papel fundamental no relacionamento da IES com os membros da comunidade acadêmica e também com a sociedade de uma maneira mais geral, divulgando as ações da universidade e, dessa forma, permitindo maior visibilidade e integração com a comunidade. A comunicação seja ela oral, escrita ou visual tem cumprido um papel fundamental para reverberar as mensagens de relevância da instituição e as redes sociais amplificam ainda mais essa missão. Por esse motivo, discriminamos nos quadros abaixo os números que representaram essa missão no ano de 2022.

MÍDIAS E REDES SOCIAIS	SEGUIDORES
 - FACEBOOK	36 MIL
 - INSTAGRAM	73,3 MIL
 - TWITTER	5.315 MIL
 - YOUTUBE	9.650 MIL

FONTE: ASCOM/UESPI 2023

PRODUÇÕES ASSESSORIA COMUNICAÇÃO	QUANTIDADE
Produção de notícias no novo site da UESPI	1.196
Colações de grau em 2022 do Ensino regular	2000
Criação novo site institucional	1
Produção de um livro pela Editora UESPI	1
Colação de grau do ensino a distância em 2022 da UAPI	600 alunos
Produção de programas de rádio - Boletim UESPI	08 programas
Produção programas de TV - UESPI NA MÍDIA	32 programas
Produção de PODCAST	13 programas
Confeção de logomarcas	2
Campanhas institucionais no Youtube	03 campanhas
Cursos de extensão da UAPI no canal do Youtube	07 cursos
Campanha semana do Trabalhador	05 vídeos
Palestra com a PRAD no canal do Youtube UESPI OFICIAL	01 evento

FONTE: ASCOM/UESPI 2023



18. Gestão Financeira e de Planejamento

A PROPLAN tem como foco planejar, organizar e controlar as atividades relacionadas ao registro e à execução orçamentária, contábil e financeira dos recursos, seja daqueles provenientes do Tesouro Estadual, do Tesouro Nacional, sejam de outros parceiros, além de elaborar, acompanhar e manter os registros dos documentos e planejamentos Institucionais.

No ano de 2022 concluímos o documento do PLANO DE DESENVOLVIMENTO INSTITUCIONAL – PDI vigência 2022-2026, contemplando os principais anseios da comunidade acadêmica, além de reunir informações acerca da missão, visão e objetivos estratégicos da UESPI, a elaboração teve início de sua construção a partir do ano de 2020.

<https://editora.uespi.br/index.php/editora/catalog/book/119>



- Acompanhamento e execução das ações proposta no Plano Plurianual PPA, LDO E LOA. Execução e acompanhamento da Lei de Diretrizes Orçamentária – LDO/2022 e Lei Orçamentária Anual – LOA/2022 e elaboração da LDO e LOA de 2023.
- Implementação de melhoria no Sistema para subsidiar a elaboração dos Planejamentos Institucional da UESPI e elaboração do Relatório de Ações.
- Desenvolvimento de sistema para facilitar a consulta a todas as Unidades Acadêmicas desta IES com objetivo de subsidiar a elaboração da Lei Orçamentária Anual – 2023;
- Acompanhamento de Convênios e Contratos da UESPI. A Diretoria de Planejamento e Finanças – DIPLAN/UESPI, realiza o acompanhamento dos contratos e convênios firmados entre a UESPI e demais órgãos e fornecedores através do Sistema de Monitoramento –SIMO. Acompanhamento e solicitação de prorrogação dos contratos; Lançamento de informações relativas aos aditamentos nos sistemas TCE e SIAFE;
- Execução Financeira e Prestação de Contas Realização do Empenho e Liquidações de todos os processos de Despesas incluindo Deduções (INSS, ISS, IRPF, IRPJ e demais deduções Legais). Prestação de Contas Parcial e final junto aos Concedentes dos Repasse financeiros.



Governo Estadual do Piauí
Universidade Estadual do Piauí - UESPI



GOVERNO DO ESTADO DO PIAUÍ
UNIVERSIDADE ESTADUAL DO PIAUÍ – UESPI
PRÓ-REITORIA DE PLANEJAMENTO E FINANÇAS – PROPLAN
DIRETORIA DE CONTABILIDADE E FINANÇAS - DICONF
DIVISÃO DE CONTABILIDADE – DC



DOTAÇÃO E EXECUÇÃO ORÇAMENTÁRIA 2018 Á 2022 – FONTE 100

ANO	ORÇAMENTO INICIAL	% em relação ao ano anterior	SUPLEMENTAÇÃO DO ORÇAMENTO	TOTAL: ORÇAMENTO INICIAL + SUPLEMENTAÇÃO	% em relação ao ano anterior	EMPENHADO	% em relação ao ano anterior	PAGO	% em relação ao ano anterior
2018	194.200.017,00		42.200.861,00	236.400.878,00		221.130.830,68		177.135.290,74	
2019	203.617.547,00	4,8%	12.263.689,00	215.881.236,00	-8,6%	213.013.974,14	-4%	188.748.461,44	6,5%
2020	225.443.697,00	10,7%	827.007,00	226.270.704,00	4,5%	204.145.740,91	-4%	181.844.389,56	-3,6%
2021	218.661.048,00	-3%	28.322.289,00	246.983.337,00	9,1%	215.335.820,70	5,4%	202.589.466,80	11,4%
2022	253.941.664,00	16,1%	17.118.067,00	271.059.731,00	9,7%	258.517.383,30	20%	249.119.480,40	22,9%

Teresina; 18 de Janeiro de 2023.

fonte: SIAFE / UESPI

DOTAÇÃO E EXECUÇÃO ORÇAMENTÁRIA 2018 Á 2022

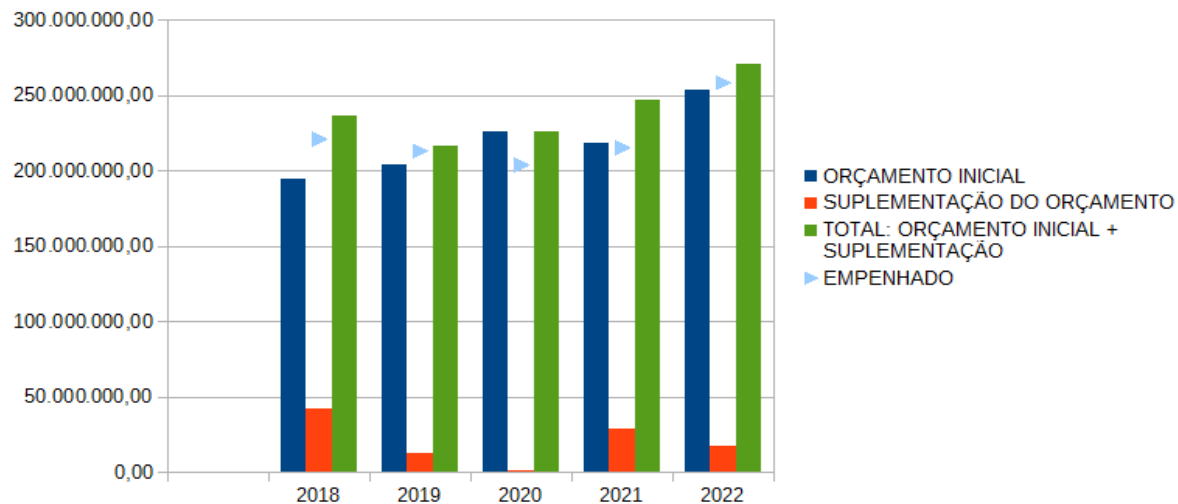



Governo Estadual do Piauí
Universidade Estadual do Piauí - UESPI



RESPONSÁVEIS/ GESTORES DA UNIVERSIDADE ESTADUAL DO PIAUÍ

Prof. Dr. Evandro Alberto de Sousa – REITOR - profevandro@uespi.br

Prof. Dr. Jesus Antônio de Carvalho Abreu - VICE-REITOR – jesusantonio@ccs.uespi.br

Profª Dra. Mônica Maria Feitosa Braga Gentil - PRÓ-REITORA DE ENSINO DE GRADUAÇÃO -
monicagentil@pcs.uespi.br

Profª Dra. Josiane Silva Araújo - PRÓ-REITORA ADJUNTA DE ENSINO DE GRADUAÇÃO -
josianesilva@cpm.uespi.br

Prof. Dr. Raurys Alencar de Oliveira - PRÓ-REITOR DE PESQUISA E PÓS-GRADUAÇÃO –
raurysalencar@ccs.uespi.br

Profª Dra. Ivoneide Pereira de Alencar - PRÓ-REITORA DE EXTENSÃO E SERVIÇOS –
ivoneidepereira@ccm.uespi.br

Prof. Ms. Lucídio Beserra Primo - PRÓ-REITOR DE PLANEJAMENTO E FINANÇAS –
lucidiobeserra@ccm.uespi.br

Profª Ma. Joseane de Carvalho Leão- PRÓ-REITORA ADJUNTA DE PLANEJAMENTO E
FINANÇAS
joseane@ccsa.uespi.br

Profª Dra. Fábيا de Kássia Mendes Viana Buenos Aires -PRÓ-REITORA DE ADMINISTRAÇÃO –
fabiakassia@ccm.uespi.br

Profª Ma. Rosineide Candeia de Araújo - PRÓ-REITORA ADJUNTA DE ADMINISTRAÇÃO –
rosineide.candeia@phb.uespi.br